

Psicoanálisis de la corrupción

Camilo Ramírez Garza

La corrupción es parte de lo humano: realizamos una co-ruptura con la naturaleza para construirnos culturalmente. La "naturaleza" humana se llama artificialidad. Los humanos, somos aquellos que nos conformamos por una negación fundamental de la naturaleza, rompiendo lazos con ella es que hemos creado el orden cultural. Filosofía, Religión, Derecho, Artes, Ciencia, Tecnología... cada una es un juego de palabras e imágenes con las cuales simbolizar y materializar el mundo. Incluso -por cómico que parezca- la tendencia a retornar a lo orgánico como un regreso a cierto origen se reintroduce vía estrategias de mercado, donde el mensaje es "Incluso para poder tener lo natural natural, debe ser esto artificial", a la manera en la que un bailarín, por ejemplo, solo puede ejecutar de manera natural sus movimientos solo cuando es extremadamente técnico, o la pantalla de una computadora, o las fotografías a través de las cuales vemos la ficción llamada realidad de los mares y los bosques.

Las leyes son también efecto de rupturas en una colectividad dada. Cada ley proviene de "eso" que se ha realizado y se ha identificado que debe ser socialmente controlado, acotado y por lo tanto, legislado. En ese sentido no solo la transgresión funda el deseo (de su transgresión, obviamente) sino también la Ley que busca organizar vía el Derecho, eso que se ha perdido de la regulación de la naturaleza, vía le instinto.

La corrupción por su parte resuelve

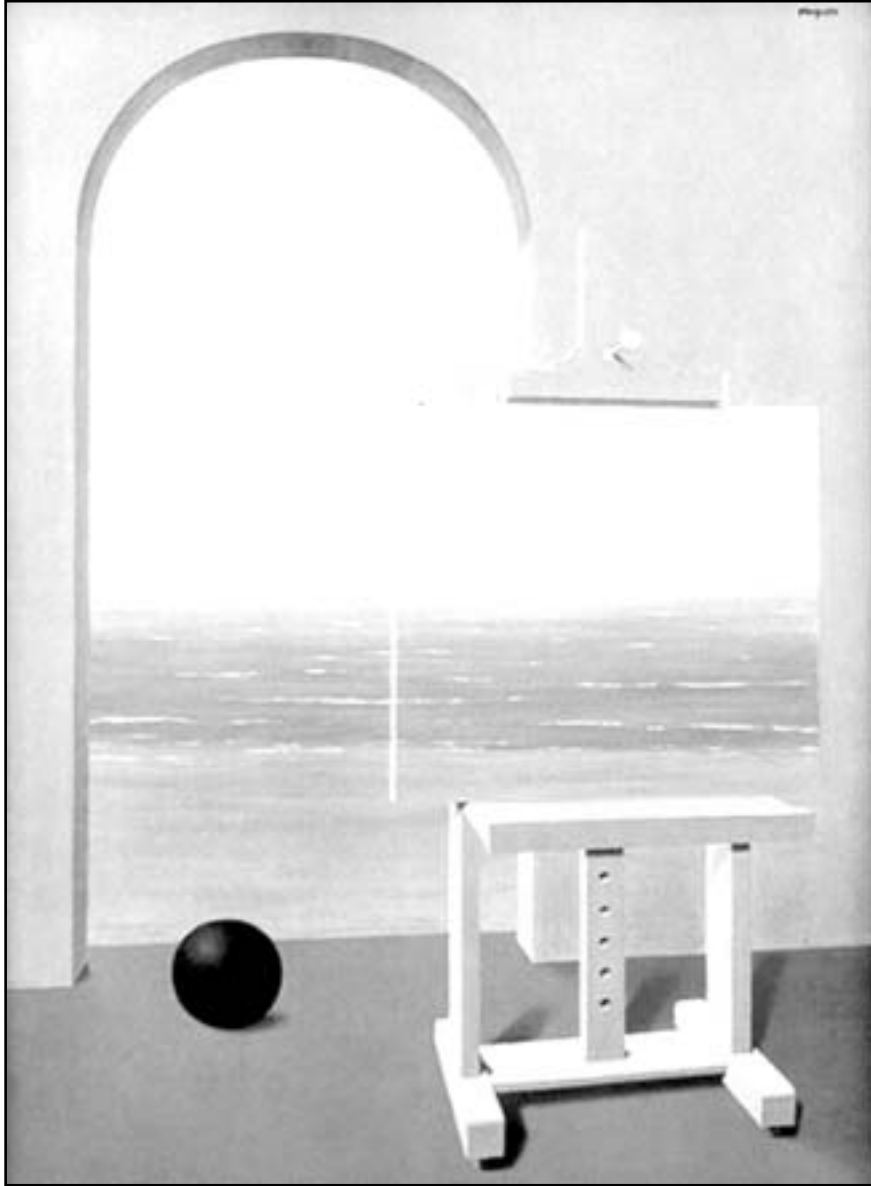

La corrupción no solo tiene que ver con las leyes y atajos, sino con la ilusión de poder realizar de una manera "fácil" lo que por ley es tardado.

mediante un atajo eso que la misma legislación ha prescrito. Como aquel atajo que tomó el ex candidato del PRI a la presidencia de la república, Roberto Madrazo, durante su participación en la edición 2007 de la maratón de Ber-



lín. Quiso tomar el camino más corto para correr 42 kilómetros. ¿No es acaso la misma pretensión de la física cuántica? ¿Viajar en el tiempo, recortando espacios? ¿Podríamos decir que Madrazo es un físico pero que ejerce con atajos políticos?

Algo que puede leerse en la corrupción más allá de una visión moral, es que también expresa el lastre, pasado y presente, de la burocracia con sus múltiples disposiciones y procedimientos. ¿Acaso no nos habían dicho hace ya tiempo que el CURP serviría para todo y ya no se pediría nada más? De ahí que no sea casualidad que sea precisamente en México, como en otros países de Latinoamérica donde más se ejerce la mayor corrupción, justo porque la burocracia es el contexto donde la corrupción es necesaria para la simplificación de la existencia y de los trámites. Ese podría ser un costado a analizar de la corrupción: los atajos que simplifican los procedimientos no muestran acaso que podrían ser leyes y protocolos más sencillos. Pero de hacerlo así desaparecerían las partidas, moches y pagos de favores por tal o

cual procedimiento, extinguiéndose dicho negocio.

La corrupción no solo tiene que ver con las leyes y atajos, sino con la ilusión de poder realizar de una manera "fácil" aquello que los demás "por las buenas" y de manera ordenada, realizan. En ese sentido corromper da la sensación de "ser más poderoso, de estar más allá del bien y del mal", en un limbo donde las leyes y procedimientos que ésta dispone, no operan ni se aplican para quien ejerce a la corrupción. Diferenciándose del resto de los humanos ¿Qué acaso no es la pretensión en parte de todo ser humano, diferenciarse del resto, evitar la homologación? De ahí que la labor de la aplicación de la Ley para todos, sea un ideal que intenta borrar dichas diferencias para someter a tal o cual prescripción, al estilo de "Todos coludos o todos rabones", camino en el que una vez más alguien o algunos intentarán sustraerse a tal o cual mandado, y volver a comenzar.

<http://columnacamilo.jimdo.com>
Twitter: CamiloRamirez_

Avances en el tratamiento de esclerosis múltiple

La esclerosis múltiple es una enfermedad que afecta al sistema nervioso central y su causa se desconoce. De hecho, hasta hace 15 años el diagnóstico iba acompañado del trámite de invalidez.

En México, esta enfermedad neurodegenerativa la padecen aproximadamente 13 de cada cien mil personas, y en su mayoría mujeres. No es hereditaria, pero quienes portan los genes de la enfermedad podrían ser los de mayor predisposición a desarrollarla, explicó la neuróloga Merced Velázquez Quintana, al participar en el Primer Stand Pasado, presente y futuro en el tratamiento de las enfermedades neurodegenerativas, realizado en Puerto Vallarta, Jalisco.

Quien la padece desde su nacimiento trae el rasgo de la enfermedad en los genes, y en la etapa de juventud aproximadamente entre los 7 y 25 años de edad alguna infección puede provocar que el sistema inmune se "equivoque", en lugar de defenderse de las infecciones, agrede al organismo.

Además, la capa de la mielina, cuya función es cubrir el nervio de los órganos, se daña y la conducción de las órdenes al cerebro no llega de manera correcta, por lo que empiezan a deteriorarse los órganos.

Por ejemplo, si el nervio afectado fuera el del ojo, la persona pierde la vista, o en el caso de lesionar la médula espinal el paciente puede carecer de sensibilidad en el movimiento de las piernas y desencadenar diversas discapacidades.

De acuerdo con la doctora Merced Velázquez, los síntomas inician con cambios en la sensibilidad de piernas que al cabo de los días se quita,

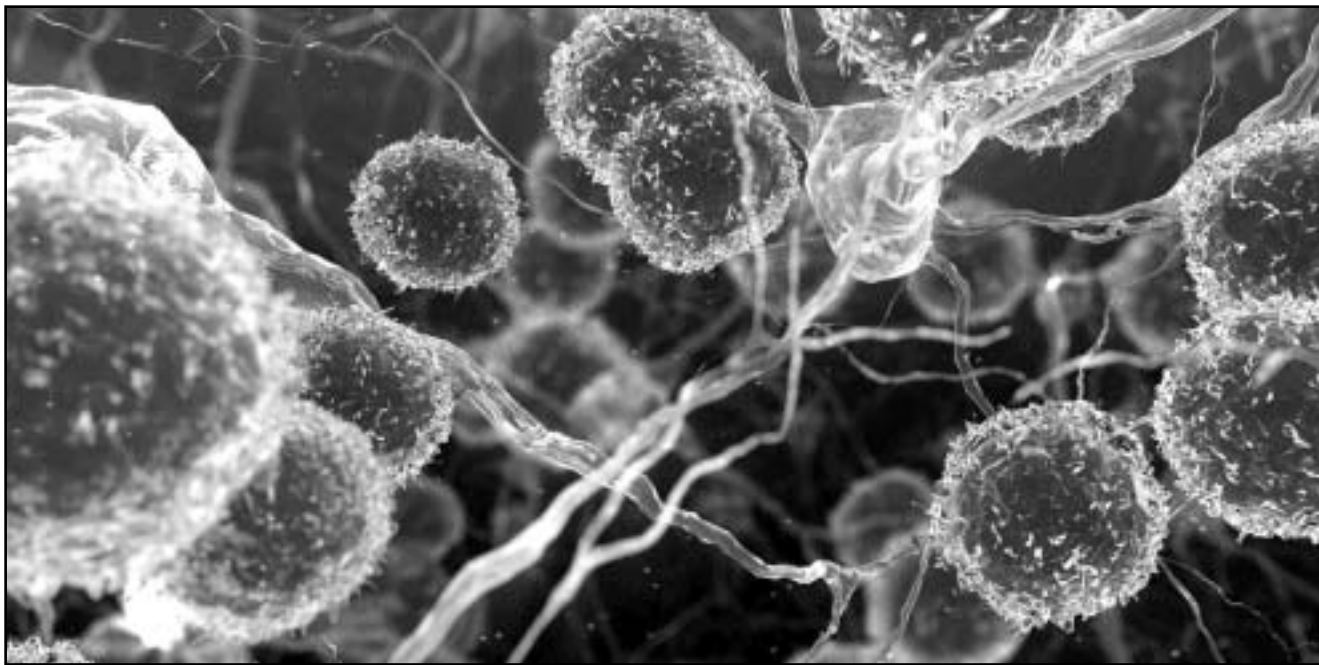

En México, esta enfermedad neurodegenerativa la padecen aproximadamente 13 de cada cien mil personas.

hormigueo en dichas extremidades, pueden perder el equilibrio y la vista, entre otras señales de alerta.

Para su tratamiento, en años recientes se ha empleado el acetato de glatiramer y se ha reportado que los enfermos tienen una buena calidad de vida con dichos medicamentos, incluso continúan su actividad laboral y vida cotidiana.

IMPACTO DE LOS TRATAMIENTOS

El doctor Miguel Ángel Macías, jefe del departamento de neurología del Centro Médico Nacional de Occidente del IMSS, explicó que la calidad de vida del paciente con esclerosis múltiple le debe permitir desarrollarse sin dolor ni angustia, y las menores limitaciones motoras.

"Después de los accidentes de tránsito, la esclerosis múltiple es la causante de más discapacidad en jóvenes; por ello, los tratamientos que iniciaron con el acetato de glatiramer han impacto en la calidad de vida, no es una percepción, se ha medido con los propios pacientes", dijo.

Antes de este tratamiento, el paciente a los cinco años de haber sido diagnosticado con esclerosis múltiple ya estaba en silla de ruedas y dependiente de la familia; ahora, este fármaco prolonga la calidad de vida de 15 a 20 años, disminuye la progresión de la enfermedad, y lo más importante es que la persona se vale por sí misma.

En México se tiene el registro aproximadamente de cinco mil pacientes; por ejemplo, en el estado de Nuevo León hay 600 pacientes; mil en

el DF; Jalisco contabiliza 680 y Puebla 300, entre otros. De acuerdo con los reportes 65 por ciento de los pacientes

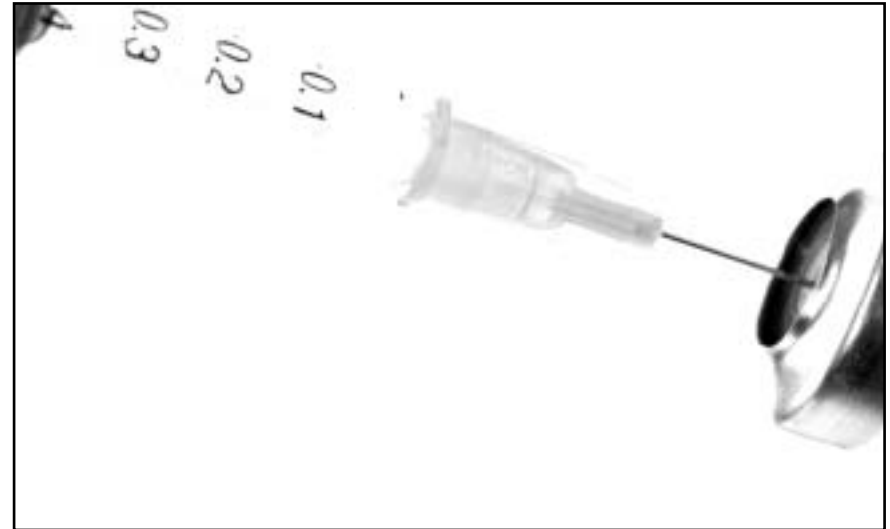

De acuerdo con los reportes 65% de los pacientes se apegan al tratamiento.

Comunicación, mejor aliada para los padres que trabajan

Si los padres trabajan y pasan menos tiempo con sus hijos, es indispensable que cuando convivan lo hagan con calidad, porque una buena comunicación es el mejor recurso para una sana relación familiar.

Si a la ausencia de afectividad, se le agrega que los pequeños pasan tiempos prolongados frente al televisor, donde reciben indiscriminadamente mensajes agresivos, los riesgos de afectación emocional y conductas inadecuadas son mayores.

Los adultos tienen mucho por hacer al respecto, y la comunicación de calidad en los tiempos que se comparten es el recurso más valioso para estar cerca de los hijos a pesar de los compromisos laborales.

La especialista en psiquiatría María Guadalupe Ovalle Colunga, del Hospital de Psiquiatría N° 22 del IMSS, aclaró también que a los padres trabajadores no les debe bastar con guardar silencio y evitar reclamos ó discusiones



Violencia intrafamiliar es el uso de la fuerza física, pero también emocional, con los hijos, porque esto no propicia una buena comunicación.

De esta manera, muchos padres podrían ejercer una violencia emocional contra sus hijos, sin que se den cuenta de ello, pues aunque no exista el mal-

trato físico o verbal contra los niños, la desatención y la falta de comunicación en la familia provoca serios daños psicológicos en los menores.

La doctora en psiquiatría, explicó que aquellos padres quienes piensan

que por no agredir físicamente a sus hijos están exentos de causar daños, viven en el error, cuando son capaces de practicar la indiferencia y no comparten tiempos de calidad con sus hijos.

También se reconoce la violencia emocional en bromas hostiles, insultos, gritos, abandono afectivo, humillación, falta de respeto a la opinión o en actitudes despectivas.

Si al menor no se le pregunta cómo le fue en su día, qué amigos tiene, cómo se siente, y dejan esa responsabilidad a los abuelos o las personas que los cuidan, es una manera de agredirlos emocionalmente.

La violencia intrafamiliar se define como el uso de la fuerza física, pero también emocional, y causa en los niños, niñas y adolescentes impotencia, miedo, vergüenza, culpabilidad, baja autoestima y pérdida de la confianza.

Según la edad, puede provocar retraso motor y psicológico manifestándose en hábitos como orinarse en la cama,

succionarse el pulgar o tener miedos excesivos.

En los niños mayores, puede causar problemas de conducta, sobre todo en los adolescentes, quienes caen con facilidad en la rebeldía, la agresión y la depresión o incluso recurren a los pensamientos suicidas.

Un niño que sufre descuido en su casa, que es ignorado, o tratado despectivamente por sus padres, padece baja autoestima, muestra tristeza y dificultades para concentrarse en la escuela y deteriora su salud física y emocional, mencionó la psiquiatra del IMSS.

Cuando llegan a la edad adulta, esos niños y niñas pueden tener menos éxito que los demás en el mercado laboral y como la violencia intrafamiliar tiende a reproducirse, poseen mayores probabilidades de convertirse también en perpetradores de violencia, en particular con los miembros de su propia familia, con ello se genera un ciclo de abuso de generación en generación.